1. APRESENTAÇÃO

Para a semana de 17/09 a 23/09/2022 ocorreu chuva fraca a moderada na incremental à UHE Itaipu e em pontos isolados das bacias dos rios Iguaçu e Paranapanema. As bacias dos rios Jacuí, Uruguai, Tietê, Grande, Paranaíba, Madeira e a calha principal do Paraná apresentaram chuva fraca.

Na semana de 24/09 a 30/09/2022 deve ocorrer chuva fraca a moderada nas bacias dos rios Paranapanema, Tietê e na incremental à UHE Itaipu. As bacias dos rios Jacuí, Uruguai, Iguaçu, Grande, Paranaíba, Madeira e a calha principal do Paraná apresentam chuva fraca.

Para a semana operativa de 24/09 a 30/09/2022, houve oferta de energia da República Oriental do Uruguai. De acordo com o Art. 2º da Portaria MME nº 339, de 15 de agosto de 2018, as ofertas para importação de energia não foram consideradas na elaboração do PMO. Para a referida semana, não houve oferta de energia da República da Argentina.

Os valores médios semanais do Custo Marginal de Operação – CMO dos subsistemas do SIN sofreram as seguintes alterações em relação à semana anterior:

- SE/CO: de R$ 40,81/MWh para R$ 36,00/MWh
- Sul: de R$ 40,81/MWh para R$ 36,00/MWh
- Nordeste: de R$ 40,81/MWh para R$ 36,00/MWh
- Norte: de R$ 40,81/MWh para R$ 36,00/MWh

Desde o dia 01/01/2020, o despacho por ordem de mérito é indicado diariamente pelos resultados do modelo DESSEM. Assim, o despacho por ordem de mérito semanal, conforme publicado nesse documento, tem caráter apenas informativo. Da mesma forma, desde o dia 01/01/2021, a formação de preço deixou o formato semanal/patamar de carga e passou a ser horário, de acordo também com os resultados do modelo DESSEM.

2. NOTÍCIAS

Nos dias 29 e 30 de setembro será realizada a reunião de elaboração do PMO de Outubro de 2022, com transmissão ao vivo através do site do ONS.

3. ANÁLISE DAS CONDIÇÕES HIDROMETEOROLÓGICAS

3.1. PREVISÃO PARA A PRÓXIMA SEMANA

Na próxima semana operativa a atuação de áreas de instabilidade nas regiões Sul, Sudeste e Centro-Oeste e o avanço de uma frente fria pelas regiões Sul e Sudeste ocasionam chuva fraca a moderada nas bacias dos rios Paranapanema, Tietê e na incremental à UHE Itaipu. As bacias dos rios Jacuí, Uruguai, Iguaçu, Grande, Paranaíba, Madeira e a calha principal do Paraná apresentam chuva fraca (Figura 1).

O conteúdo desta publicação foi produzido pelo ONS com base em dados e informações de conhecimento público. É de responsabilidade exclusiva dos agentes e demais interessados a obtenção de outros dados e informações, a realização de análises, estudos e avaliações para fins de tomada de decisões, definição de estratégias de atuação, assunção de compromissos e obrigações e quaisquer outras finalidades, em qualquer tempo e sob qualquer condição. É proibida a reprodução ou utilização total ou parcial do presente sem a identificação da fonte.

Figura 1 - Precipitação acumulada prevista pelo modelo ECMWF - 24 a 30/09/2022

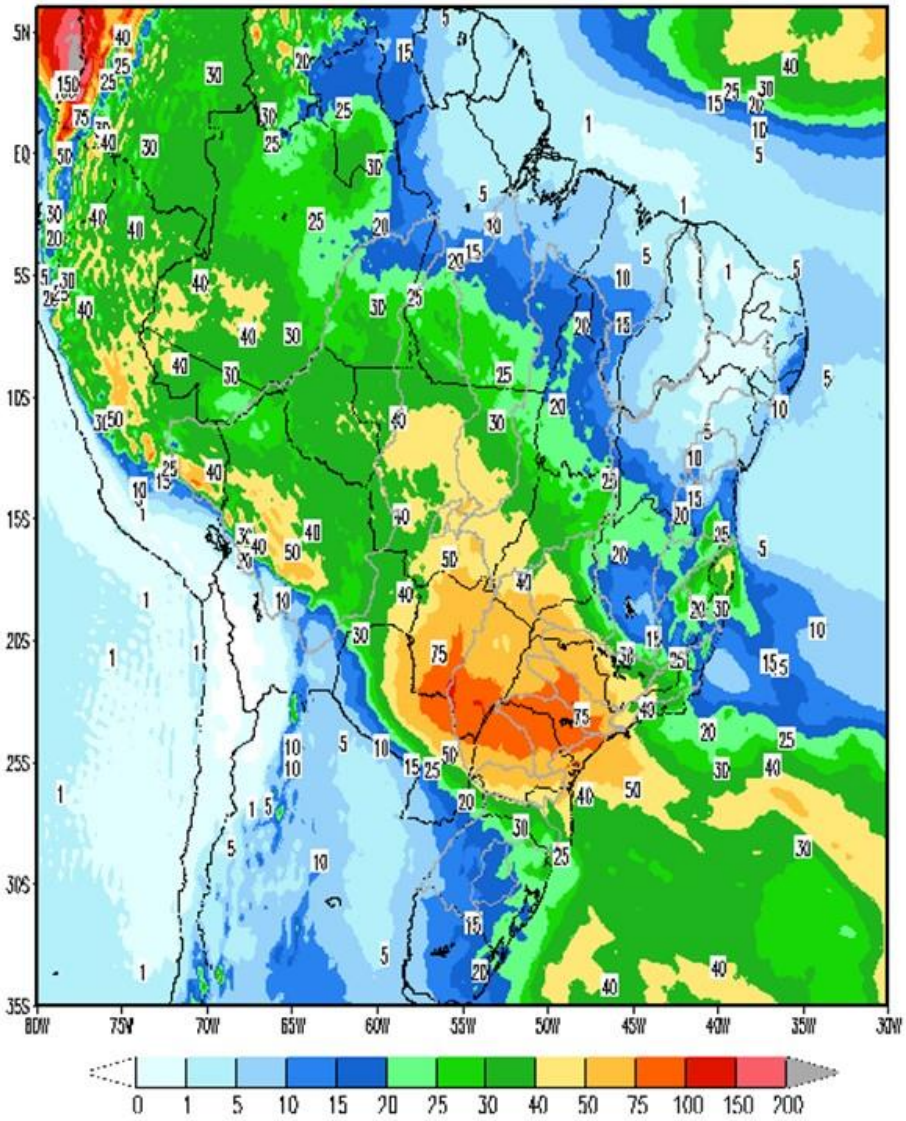

Em comparação com os valores estimados para a semana em curso, prevê-se para a próxima semana operativa ascensão nas afluências de todos os subsistemas, recessão nas afluências de todos os subsistemas e estabilidade nas afluências de todos os subsistemas. A previsão mensal para setembro indica a ocorrência de afluências abaixo da média histórica para todos os subsistemas.

Tabela 1 – Previsão de ENAs da Revisão 4 de Setembro/2022

Revisão 4 do PMO de setembro/2022 - ENAs previstas				
Subsistema	24/9 a 30/9/2022		Mês de setembro	
	MWmed	%MLT	MWmed	%MLT
SE/CO	21.876	111	15.887	81
S	11.012	94	10.069	86
NE	1.771	60	1.891	64
N	1.488	65	1.771	78

O conteúdo desta publicação foi produzido pelo ONS com base em dados e informações de conhecimento público. É de responsabilidade exclusiva dos agentes e demais interessados a obtenção de outros dados e informações, a realização de análises, estudos e avaliações para fins de tomada de decisões, definição de estratégias de atuação, assunção de compromissos e obrigações e quaisquer outras finalidades, em qualquer tempo e sob qualquer condição. É proibida a reprodução ou utilização total ou parcial do presente sem a identificação da fonte.

4. PREVISÃO DE CARGA

Após a crise que afetou de forma heterogênea os diferentes segmentos econômicos, os níveis da confiança dos quatro grandes setores cobertos pelas Sondagens Empresariais produzidas pela FGV IBRE (Indústria, Serviços, Comércio e Construção) em agosto/22 se aproximam pela primeira vez desde o início da pandemia. Esse comportamento indica, segundo a FGV, uma provável normalização das atividades. O Índice de Confiança Empresarial (ICE) retornou à trajetória de alta iniciada em março passado e o Índice de Situação Atual Empresarial (ISA-E), alcançou o maior nível desde setembro de 2013 (101,5 pts.). O resultado, segundo a FGV, sugere a sustentação do crescimento da economia neste terceiro trimestre. Apesar dos fatores acima, a ocorrência de temperaturas na média ou abaixo da média nas regiões Sul, Sudeste e Centro-Oeste e chuvas acima da média na região Sul justificam o comportamento da carga do SIN.

As sinalizações meteorológicas indicam para a próxima semana, condições de estabilidade de temperatura e precipitação para todas as regiões do país em relação à semana atual.

As temperaturas nas capitais da região Sul ainda se mantém em níveis amenos, com alguns dias mais fortemente impactados pelo efeito da passagem de frentes frias. No subsistema Sudeste/Centro-Oeste, apesar de alguns dias com ocorrência de temperaturas máximas entre 28°C e 30°C, em São Paulo e Rio de Janeiro, respectivamente, em média, as temperaturas observadas ao longo do mês seguem abaixo da expectativa considerada durante a realização das projeções de carga para o mês em análise.

As temperaturas das capitais dos subsistemas Nordeste e Norte vêm se apresentando elevadas e com comportamento típico para essa época do ano. Destaca-se para esses subsistemas ocorrência de menores totais de precipitação devido ao início do período seco.

Para o mês de setembro/22, o subsistema Norte apresenta uma taxa de crescimento prevista de 6,3%, porém para os demais subsistemas são esperadas variações negativas de 4,8% para o Sudeste/Centro-Oeste, 5,6% para o Sul e 6,4% para o Nordeste, em comparação com o mesmo mês do ano anterior. A taxa de crescimento do Subsistema Norte está associada, em parte, à retomada de carga de CL's da rede básica após reduções ocorridas anteriormente. As variações negativas previstas para os Subsistemas Sudeste/Centro-Oeste e Sul estão associadas ao comportamento da carga observado em setembro de 2021, período influenciado pelas elevadas temperaturas registradas nessas regiões.

Tabela 2 – Evolução da carga do PMO de Setembro 2022

Subsistema	CARGA SEMANAL (MWmed)					CARGA MENSAL (MWmed)	
	1ª Sem	2ª Sem	3ª Sem	4ª Sem	5ª Sem	set/22	Var. (%) set/22 -> set/21
SE/CO	37.472	37.829	39.365	38.928	39.521	38.815	-4,8%
Sul	11.311	10.890	11.156	10.943	11.150	11.053	-5,6%
Nordeste	10.561	10.454	11.021	11.463	11.653	11.109	-6,4%
Norte	6.490	6.638	6.747	6.790	6.866	6.742	6,3%
SIN	**65.834**	**65.811**	**68.289**	**68.124**	**69.190**	**67.719**	**-4,2%**

O conteúdo desta publicação foi produzido pelo ONS com base em dados e informações de conhecimento público. É de responsabilidade exclusiva dos agentes e demais interessados a obtenção de outros dados e informações, a realização de análises, estudos e avaliações para fins de tomada de decisões, definição de estratégias de atuação, assunção de compromissos e obrigações e quaisquer outras finalidades, em qualquer tempo e sob qualquer condição. É proibida a reprodução ou utilização total ou parcial do presente sem a identificação da fonte.

5. PRINCIPAIS RESULTADOS

5.1. CUSTO MARGINAL DE OPERAÇÃO (CMO)

A tabela a seguir apresenta o CMO, por subsistema e patamar de carga para próxima semana operativa.

Tabela 3 – CMO por patamar de carga

Patamares de Carga	CMO (R$/MWh)			
	SE/CO	S	NE	N
Pesada	36,95	36,95	36,95	36,95
Média	36,46	36,46	36,46	36,46
Leve	35,18	35,18	35,18	35,18
Média Semanal	36,00	36,00	36,00	36,00

Na figura a seguir é apresentada a evolução do CMO médio semanal ao longo deste PMO.

Figura 2 – Evolução semanal do CMO

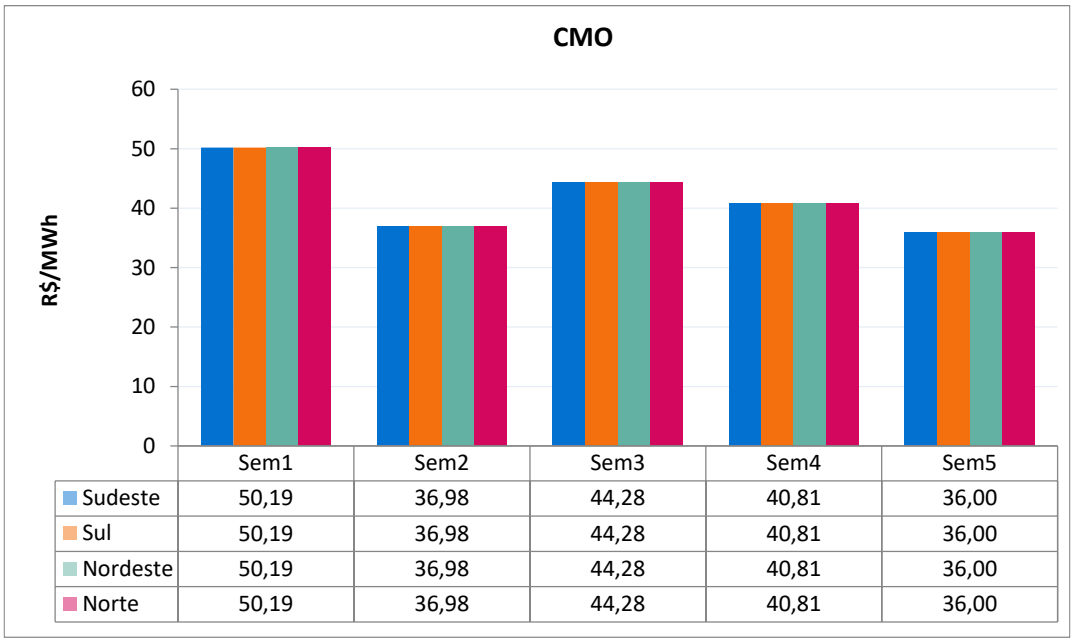

5.2. POLÍTICA DE OPERAÇÃO ENERGÉTICA

Para esta semana operativa, está prevista a seguinte política de intercâmbio de energia entre regiões:

Região SE/CO → Geração hidráulica visando a preservação dos armazenamentos e controle de cotas.

Região Sul → Utilização da geração hidráulica de acordo com os condicionantes hidráulicos e das condições de atendimento à carga do SIN, atendendo todos os patamares de carga.

Região NE → Manutenção da exploração das disponibilidades energéticas, respeitando-se as restrições hidráulicas e uso reduzido do recurso da cascata do São Francisco.

Região Norte → Exploração das disponibilidades energéticas e fechamento de ponta.

O conteúdo desta publicação foi produzido pelo ONS com base em dados e informações de conhecimento público. É de responsabilidade exclusiva dos agentes e demais interessados a obtenção de outros dados e informações, a realização de análises, estudos e avaliações para fins de tomada de decisões, definição de estratégias de atuação, assunção de compromissos e obrigações e quaisquer outras finalidades, em qualquer tempo e sob qualquer condição. É proibida a reprodução ou utilização total ou parcial do presente sem a identificação da fonte.

6. ANÁLISE DA VARIAÇÃO SEMANAL DO CMO

Esta análise visa identificar os principais parâmetros cujas atualizações impactaram os CMO deste PMO, em comparação com os valores obtidos na última revisão.

Foram realizados 8 estudos, onde o caso inicial foi construído com base nos dados oficiais da última revisão deste PMO. Neste primeiro estudo, denominado de "previsão perfeita", a partida dos reservatórios foi estimada conforme indicado para esta semana na última revisão.

O segundo estudo foi realizado com os dados do caso inicial sendo substituída a previsão de vazões.

A partir do conjunto de dados do segundo estudo foram elaborados os demais casos em que foram atualizadas, sequencialmente, as seguintes informações: níveis de partida dos reservatórios, previsão de carga, disponibilidade das usinas térmicas e hidráulicas, restrições de limites de intercâmbio, restrições hidráulicas e, por fim, os demais dados que compõem toda informação referente a atual revisão.

Os custos marginais de operação dos quatro subsistemas que compõem o SIN permanecem acoplados nesta semana operativa. A Figura 3 apresenta a análise de variação dos CMO dos subsistemas Sudeste/Centro-Oeste, Sul, Nordeste e Norte e, conforme pode ser observado, a atualização da previsão de vazões foi o principal fator que contribuiu para a redução dos CMO em relação à semana anterior.

Figura 3 – Análise da variação do CMO nos subsistemas do SIN

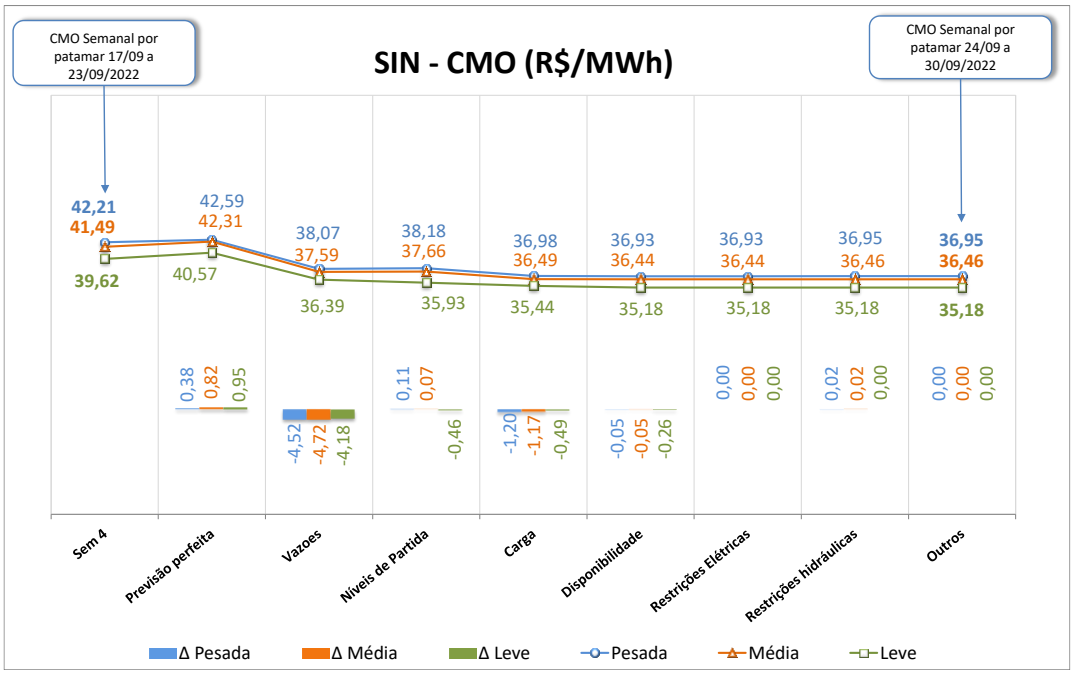

O conteúdo desta publicação foi produzido pelo ONS com base em dados e informações de conhecimento público. É de responsabilidade exclusiva dos agentes e demais interessados a obtenção de outros dados e informações, a realização de análises, estudos e avaliações para fins de tomada de decisões, definição de estratégias de atuação, assunção de compromissos e obrigações e quaisquer outras finalidades, em qualquer tempo e sob qualquer condição. É proibida a reprodução ou utilização total ou parcial do presente sem a identificação da fonte.

7. GERAÇÃO TÉRMICA

A Figura 4 apresenta, para cada subsistema, o despacho térmico por modalidade indicado pelo Decomp para a próxima semana operativa.

Figura 4 – Geração térmica para a próxima semana operativa

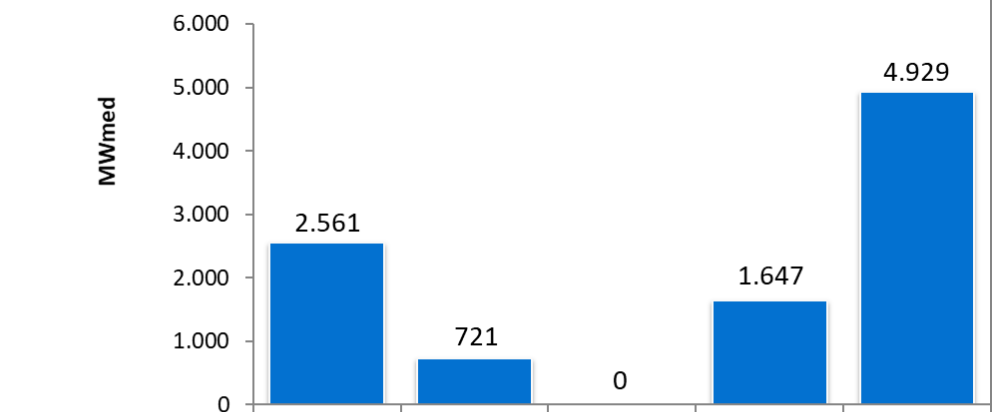

	SE/CO	SUL	NE	NORTE	SIN
RESTRIÇÃO ELÉTRICA	0	0	0	0	0
INFLEXIBILIDADE	2561	721	0	1647	4929
ORDEM DE MÉRITO	0	0	0	0	0

Na tabela abaixo segue a Indicação de despacho antecipado por ordem de mérito de custo para a semana de 26/11/2022 a 02/12/2022.

Tabela 4 – UTEs com contrato de combustível GNL

UTE			Benefício (R$/MWh)		
Nome	Cod	CVU (R$/MWh)	Carga Pesada	Carga Média	Carga Leve
SANTA CRUZ	86	584,52	34,53 (2)	34,53 (2)	34,52 (2)
LUIZORMELO	15	915,87	34,53 (2)	34,53 (2)	34,52 (2)
PSERGIPE I	224	419,26	34,50 (2)	34,50 (2)	34,48 (2)

(1) Comandado o despacho antecipado por ordem de mérito de custo nesse patamar

(2) NÃO foi comandado o despacho antecipado por ordem de mérito de custo nesse patamar

Assim sendo, não há previsão de despacho antecipado por ordem de mérito de custo para as UTE Santa Cruz, Luiz O. R. Melo e Porto Sergipe I, para a semana de 26/11 a 02/12/2022.

A UTE Santa Cruz tem previsão de despacho por inflexibilidade, declarada pelo agente, até 25/11/2022.

O conteúdo desta publicação foi produzido pelo ONS com base em dados e informações de conhecimento público. É de responsabilidade exclusiva dos agentes e demais interessados a obtenção de outros dados e informações, a realização de análises, estudos e avaliações para fins de tomada de decisões, definição de estratégias de atuação, assunção de compromissos e obrigações e quaisquer outras finalidades, em qualquer tempo e sob qualquer condição. É proibida a reprodução ou utilização total ou parcial do presente sem a identificação da fonte.

8. IMPORTAÇÃO DE ENERGIA DA REPÚBLICA ORIENTAL DO URUGUAI

8.1. República Oriental do Uruguai

Para a próxima semana operativa, foram declaradas as seguintes ofertas de importação de energia da República Oriental do Uruguai para o Sistema Interligado Nacional - SIN através da conversora de Melo (500 MW).

- **Enel**

Tabela 5 – Energia ofertada para importação

	Oferta de Energia para a Semana de 24/09 a 30/09 (MWmed)						
	Bloco 1	Bloco 2	Bloco 3	Bloco 4	Bloco 5	Bloco 6	Total
Carga Pesada	50	50	50	50	25	25	250
Carga Média	50	50	50	50	25	25	250
Carga Leve	50	50	50	50	25	25	250
CVU (R$/MWh)	525,70	805,35	1.494,98	1.683,06	2.372,69	2.623,46	

- **BTG Pactual**

Tabela 6 – Energia ofertada para importação

	Oferta de Energia para a Semana de 24/09 a 30/09 (MWmed)						
	Bloco 1	Bloco 2	Bloco 3	Bloco 4	Bloco 5	Bloco 6	Total
Carga Pesada	50	50	50	50	25	25	250
Carga Média	50	50	50	50	25	25	250
Carga Leve	50	50	50	50	25	25	250
CVU (R$/MWh)	522,58	803,97	1.491,82	1.679,41	2.367,26	2.617,39	

8.2. República da Argentina

Para esta semana operativa, não houve oferta de importação de energia da República da Argentina.

Nota: Detalhes sobre a importação de energia vide Portaria Nº 339, de 15 de agosto de 2018 disponível em: http://pesquisa.in.gov.br/imprensa/jsp/visualiza/index.jsp?data=17/08/2018&jornal=515&pagina=60&totalArquivos=136

O conteúdo desta publicação foi produzido pelo ONS com base em dados e informações de conhecimento público. É de responsabilidade exclusiva dos agentes e demais interessados a obtenção de outros dados e informações, a realização de análises, estudos e avaliações para fins de tomada de decisões, definição de estratégias de atuação, assunção de compromissos e obrigações e quaisquer outras finalidades, em qualquer tempo e sob qualquer condição. É proibida a reprodução ou utilização total ou parcial do presente sem a identificação da fonte.

9. ARMAZENAMENTOS OPERATIVOS

Para uma melhor avaliação de diversos cenários hidrometeorológicos, notadamente, aqueles de curto prazo e suas influências nas previsões de vazões nos subsistemas, os resultados desta revisão do PMO contemplam cenários de afluências visando melhor representar a ocorrência de precipitação e, consequentemente, seus efeitos sobre as afluências e armazenamentos.

Além dos resultados associados ao valor esperado das previsões de afluências, as simulações operativas também foram realizadas com os limites superior e inferior das previsões de afluências. Apresentamos a seguir as correspondentes energias naturais afluentes e os resultados obtidos com a aplicação dos diferentes cenários de afluência.

Tabela 7 – Previsão de ENA dos cenários de sensibilidade

Subsistema	ENERGIAS NATURAIS AFLUENTES					
	Previsão Mensal					
	LI		VE		LS	
	(MWmed)	%MLT	(MWmed)	%MLT	(MWmed)	%MLT
SE/CO	14.875	**75**	15.887	**81**	16.895	**86**
Sul	8.452	**72**	10.069	**86**	11.172	**96**
Nordeste	1.834	**62**	1.891	**64**	1.945	**66**
Norte	1.727	**76**	1.771	**78**	1.820	**80**

Tabela 8 – Previsão de %EARmáx para o final do mês

Subsistema	% EARmáx 23/09	% EARmáx - 30/09		
	NÍVEL INICIAL	NÍVEL PMO		
	VE	LI	VE	LS
SE/CO	**51,0**	**49,6**	**50,2**	**50,7**
Sul	**83,9**	**75,7**	**82,3**	**85,5**
Nordeste	**67,0**	**65,9**	**66,0**	**66,1**
Norte	**77,3**	**77,8**	**77,8**	**77,9**

O conteúdo desta publicação foi produzido pelo ONS com base em dados e informações de conhecimento público. É de responsabilidade exclusiva dos agentes e demais interessados a obtenção de outros dados e informações, a realização de análises, estudos e avaliações para fins de tomada de decisões, definição de estratégias de atuação, assunção de compromissos e obrigações e quaisquer outras finalidades, em qualquer tempo e sob qualquer condição. É proibida a reprodução ou utilização total ou parcial do presente sem a identificação da fonte.

10. RESERVATÓRIOS EQUIVALENTES DE ENERGIA

A seguir são apresentadas as previsões de Energia Natural Afluente para a próxima semana operativa e para o mês de setembro, bem como as previsões de Energia Armazenada nos Reservatórios Equivalentes de Energia – REE, desta revisão do PMO.

Tabela 9 – Previsão de ENA por REE

Valor Esperado das Energias Naturais Afluentes				
REE	Previsão Semanal		Previsão Mensal	
	24/09/2022 a 30/09/2022		set/22	
	(MWmed)	%MLT	(MWmed)	%MLT
Sudeste	2.172	89	1.885	77
Madeira	1.987	110	1.447	80
Teles Pires	578	82	542	77
Itaipu	4.752	179	3.218	121
Paraná	8.643	86	6.604	66
Paranapanema	3.803	185	2.222	108
Sul	3.665	52	3.424	49
Iguaçu	7.347	157	6.646	142
Nordeste	1.771	60	1.891	64
Norte	962	65	1.043	71
Belo Monte	121	32	215	57
Manaus	415	99	550	132

Tabela 10 – Previsão de %EARmáx por REE

% Energia Armazenável Máxima		
REE	Previsão Semanal	Previsão Mensal
	30-set	30-set
	(%EARmáx)	(%EARmáx)
Sudeste	51,9	51,9
Madeira	22,3	22,3
Teles Pires	57,3	57,3
Itaipu	100,0	100,0
Paraná	48,3	48,3
Paranapanema	62,6	62,6
Sul	67,6	67,6
Iguaçu	96,8	96,8
Nordeste	66,0	66,0
Norte	77,9	77,9
Belo Monte	100,0	100,0
Manaus	75,4	75,4

O conteúdo desta publicação foi produzido pelo ONS com base em dados e informações de conhecimento público. É de responsabilidade exclusiva dos agentes e demais interessados a obtenção de outros dados e informações, a realização de análises, estudos e avaliações para fins de tomada de decisões, definição de estratégias de atuação, assunção de compromissos e obrigações e quaisquer outras finalidades, em qualquer tempo e sob qualquer condição. É proibida a reprodução ou utilização total ou parcial do presente sem a identificação da fonte.

11. DESPACHO TÉRMICO POR MODALIDADE, PATAMAR DE CARGA E USINA

Nas tabelas abaixo, a diferenciação entre geração por inflexibilidade e por ordem de mérito tem caráter informativo, com o objetivo de detalhar a informação de inflexibilidade enviada pelos respectivos agentes para esta revisão do PMO. Ressalta-se que nas etapas de Programação Diária e Tempo Real, o montante despachado nas usinas termelétricas indicadas por ordem de mérito é plenamente intitulado como ordem de mérito.

REGIÃO SUDESTE/CENTRO-OESTE																	
Térmicas Potência (MW)	Combustível	CVU (R$/MWh)	Inflexibilidade			Ordem de Mérito			Total Mérito e INFL.			Razão Elétrica			Total UTE		
			P	M	L	P	M	L	P	M	L	P	M	L	P	M	L
ATLAN_CSA (255)	Resíduos	0,00	153,5	153,5	153,5				153,5	153,5	153,5				153,5	153,5	153,5
CUIABA CC (529)	Gás	---															
W.ARJONA O (177) *	Diesel	---															
ANGRA 2 (1350)	Nuclear	20,12	1350,0	1350,0	1350,0	0,0	0,0	0,0	1350,0	1350,0	1350,0				1350,0	1350,0	1350,0
ANGRA 1 (640)	Nuclear	31,17	640,0	633,0	596,0	0,0	0,0	0,0	640,0	633,0	596,0				640,0	633,0	596,0
NORTEFLU 1 (400)	Gás	97,25															
NORTEFLU 2 (100)	Gás	113,49															
O.PINTADA (50)	Biomassa	124,48	30,0	30,0	30,0				30,0	30,0	30,0				30,0	30,0	30,0
UTE STAVI (41)	Biomassa	134,46	14,0	14,0	14,0				14,0	14,0	14,0				14,0	14,0	14,0
PREDILECTA (5)	Biomassa	175,91															
NORTEFLU 3 (200)	Gás	216,64															
ATLANTICO (235)	Resíduos	228,85	218,7	218,7	218,7				218,7	218,7	218,7				218,7	218,7	218,7
ST.CRUZ 34 (436)	Óleo	310,41															
T.LAGOAS (350)	Gás	319,00															
TERMORIO (989)	Gás	381,22															
CUBATAO (216)	Gás	397,18															
SEROPEDICA (360)	Gás	468,89															
PIRAT.12 O (200)	Gás	470,34															
JUIZ DE FO (87)	Gás	522,96															
BAIXADA FL (530)	Gás	577,97															
SANTA CRUZ (500)	GNL	584,52	19,1	19,1	19,1				19,1	19,1	19,1				19,1	19,1	19,1
NPIRATINGA (572)	Gás	654,42															
T.MACAE (929)	Gás	886,26															
TNORTE 2 (349)	Óleo	910,86															
LUIZORMELO (204)	GNL	915,87															
NORTEFLU 4 (127)	Gás	941,91															
CAMPOS (25)	Gás	978,10															
UTE GNA I (1338)	Gás	1151,43															
VIANA (175)	Óleo	1241,84															
PALMEIR_GO (176)	Diesel	1496,35															
DAIA (44)	Diesel	1832,27															
GOIANIA 2 (140)	Diesel	1932,41															
W.ARJONA (177) *	Gás	2326,88															
XAVANTES (54)	Diesel	2638,55															
IBIRITE (235)	Gás	3018,24															
PAULINIA (16)	Gás	5020,00	15,7	15,7	15,7				15,7	15,7	15,7				15,7	15,7	15,7
LORM_PCS (36)	Gás	5298,37	34,6	34,6	34,6				34,6	34,6	34,6				34,6	34,6	34,6
POVOACAO I (75)	Gás	5298,37	72,0	72,0	72,0				72,0	72,0	72,0				72,0	72,0	72,0
VIANA I (37)	Gás	5298,37	36,0	36,0	36,0				36,0	36,0	36,0				36,0	36,0	36,0
TOTAL SE/CO (12183)			2583,6	2576,6	2539,6	0,0	0,0	0,0	2583,6	2576,6	2539,6	0,0	0,0	0,0	2583,6	2576,6	2539,6

REGIÃO SUL																	
Térmicas Potência (MW)	Combustível	CVU (R$/MWh)	Inflexibilidade			Ordem de Mérito			Total Mérito e INFL.			Razão Elétrica			Total UTE		
			P	M	L	P	M	L	P	M	L	P	M	L	P	M	L
ARAUCARIA (484)	Gás	---															
URUGUAIANA (640)	Gás	---															
PAMPA SUL (345)	Carvão	77,19	345,0	345,0	345,0				345,0	345,0	345,0				345,0	345,0	345,0
SAO SEPE (8)	Biomassa	97,11	7,0	7,0	7,0				7,0	7,0	7,0				7,0	7,0	7,0
CANDIOTA_3 (350)	Carvão	102,92	320,0	320,0	320,0				320,0	320,0	320,0				320,0	320,0	320,0
J.LACER. C (363)	Carvão	285,18	45,7	45,7	45,7				45,7	45,7	45,7				45,7	45,7	45,7
J.LACER. B (262)	Carvão	331,67															
J.LAC. A2 (132)	Carvão	333,15															
MADEIRA (4)	Biomassa	368,10	2,0	2,0	2,0				2,0	2,0	2,0				2,0	2,0	2,0
J.LAC. A1 (100)	Carvão	392,82															
FIGUEIRA (20)	Carvão	475,68															
B.BONITA I (10)	Gás	650,00	1,5	1,5	1,5				1,5	1,5	1,5				1,5	1,5	1,5
CANOAS (249)	Diesel	698,14															
TOTAL SUL (2967)			721,2	721,2	721,2	0,0	0,0	0,0	721,2	721,2	721,2	0,0	0,0	0,0	721,2	721,2	721,2

*Conforme Resolução Autorizativa ANEEL nº 10.422/2021, a UTE William Arjona pode operar com óleo diesel, como combustível alternativo.

O conteúdo desta publicação foi produzido pelo ONS com base em dados e informações de conhecimento público. É de responsabilidade exclusiva dos agentes e demais interessados a obtenção de outros dados e informações, a realização de análises, estudos e avaliações para fins de tomada de decisões, definição de estratégias de atuação, assunção de compromissos e obrigações e quaisquer outras finalidades, em qualquer tempo e sob qualquer condição. É proibida a reprodução ou utilização total ou parcial do presente sem a identificação da fonte.

REGIÃO NORDESTE																	
Térmicas Potência (MW)	Combustível	CVU (R$/MWh)	Inflexibilidade			Ordem de Mérito			Total Mérito e INFL.			Razão Elétrica			Total UTE		
			P	M	L	P	M	L	P	M	L	P	M	L	P	M	L
ERB CANDEI (17)	Biomassa	97,18															
PROSPERIDA (28)	Gás	183,28															
TERMOPE (533)	Gás	235,01															
FORTALEZA (327)	Gás	277,36															
T.BAHIA (186)	Gás	374,87															
PSERGIPE I (1593)	GNL	419,26															
VALE ACU (368)	Gás	450,86															
TERMOCEARA (223)	Gás	480,80															
SYKUE I (30)	Biomassa	510,12															
P.PECEM2 (365)	Carvão	1028,37															
P.PECEM1 (720)	Carvão	1062,85															
PERNAMBU_3 (201)	Óleo	1076,21															
MARACANAU (168)	Óleo	1211,31															
TERMOCABO (50)	Óleo	1226,46															
TERMONE (171)	Óleo	1228,70															
TERMOPB (171)	Óleo	1228,70															
CAMPINA_GR (169)	Óleo	1241,86															
SUAPE II (381)	Óleo	1277,91															
GLOBAL I (149)	Óleo	1406,16															
GLOBAL II (149)	Óleo	1406,16															
CURUMIM (31)	Óleo	1496,32															
APOENA (147)	Óleo	1841,61															
GUARANI (150)	Óleo	1841,61															
PETROLINA (136)	Óleo	2020,50															
POTIGUAR_3 (66)	Diesel	2035,70															
POTIGUAR (53)	Diesel	2035,72															
PAU FERRO (94)	Diesel	2280,41															
TERMOMANAU (143)	Diesel	2280,41															
TOTAL NE (6819)			0,0	0,0	0,0	0,0	0,0	0,0	0,0	0,0	0,0	0,0	0,0	0,0	0,0	0,0	0,0

REGIÃO NORTE																	
Térmicas Potência (MW)	Combustível	CVU (R$/MWh)	Inflexibilidade			Ordem de Mérito			Total Mérito e INFL.			Razão Elétrica			Total UTE		
			P	M	L	P	M	L	P	M	L	P	M	L	P	M	L
C. ROCHA (85)	Gás	0,00	65,0	65,0	65,0				65,0	65,0	65,0				65,0	65,0	65,0
JARAQUI (75)	Gás	0,00	63,0	63,0	63,0				63,0	63,0	63,0				63,0	63,0	63,0
MANAUARA (67)	Gás	0,00	64,0	64,0	64,0				64,0	64,0	64,0				64,0	64,0	64,0
PONTA NEGR (73)	Gás	0,00	64,0	64,0	64,0				64,0	64,0	64,0				64,0	64,0	64,0
TAMBAQUI (93)	Gás	0,00	63,0	63,0	63,0				63,0	63,0	63,0				63,0	63,0	63,0
MARANHAO3 (519)	Gás	94,86	490,0	460,1	383,5				490,0	460,1	383,5				490,0	460,1	383,5
PARNAIB_IV (56)	Gás	151,69	20,0	20,0	20,0				20,0	20,0	20,0				20,0	20,0	20,0
APARECIDA (166)	Gás	244,53	75,0	75,0	75,0				75,0	75,0	75,0				75,0	75,0	75,0
UTE MAUA 3 (591)	Gás	244,53	264,0	264,0	264,0				264,0	264,0	264,0				264,0	264,0	264,0
N.VEN2_L22 (27)	Gás	257,06	12,0	12,0	12,0				12,0	12,0	12,0				12,0	12,0	12,0
N.VEN2_L7 (151)	Gás	257,06	45,0	45,0	45,0				45,0	45,0	45,0				45,0	45,0	45,0
MARAN_VL_7 (336)	Gás	531,90	255,0	285,0	240,0				255,0	285,0	240,0				255,0	285,0	240,0
MARANIVL_7 (336)	Gás	531,90	230,0	260,0	200,0				230,0	260,0	200,0				230,0	260,0	200,0
MARAN_VL22 (1)	Gás	531,91	1,0	1,0	1,0				1,0	1,0	1,0				1,0	1,0	1,0
MARANIVL22 (1)	Gás	531,91	1,0	1,0	1,0				1,0	1,0	1,0				1,0	1,0	1,0
P. ITAQUI (360)	Carvão	1017,89															
GERAMAR1 (166)	Óleo	1241,81															
GERAMAR2 (166)	Óleo	1241,81															
TOTAL NORTE (3271)			1712,0	1742,1	1560,5	0,0	0,0	0,0	1712,0	1742,1	1560,5	0,0	0,0	0,0	1712,0	1742,1	1560,5

O conteúdo desta publicação foi produzido pelo ONS com base em dados e informações de conhecimento público. É de responsabilidade exclusiva dos agentes e demais interessados a obtenção de outros dados e informações, a realização de análises, estudos e avaliações para fins de tomada de decisões, definição de estratégias de atuação, assunção de compromissos e obrigações e quaisquer outras finalidades, em qualquer tempo e sob qualquer condição. É proibida a reprodução ou utilização total ou parcial do presente sem a identificação da fonte.